



UNIONE EUROPEA

FONDI
STRUTTURALI
EUROPEI

PER LA SCUOLA - COMPETENZE E AMBIENTI PER L'APPRENDIMENTO - FSE

pon
2014-2020



MIUR

Ministero dell'Istruzione, dell'Università e della Ricerca
Dipartimento per la Programmazione
Direzione Generale per interventi in materia di edilizia
scuolastica, per la gestione dei fondi strutturali per
l'istruzione e per l'innovazione digitale
Ufficio IV

**ISTITUTO D'ISTRUZIONE SUPERIORE DI STATO
"FILIPPO BRUNELLESCHI"**

TECNICO TURISMO - LICEO ARTISTICO

Sede Centrale: Via Guicciardini, s.n. Tel. 095 6136005 – Fax 095 9892316

Sez. Staccata: C.so Umberto, 192/4 Tel. 095 7648177 – Fax 095 7647575

Cod. Fisc. 81005960877 - ctis008004@istruzione.it

ACIREALE (95024)

I.I.S. "F. BRUNELLESCHI"
ACIREALE (CT)

Prot. 0001400 del 12/02/2019

C-23-c (Uscita)

Alle ditte Interessate

Fondi Strutturali Europei – Programma Operativo Nazionale “*Per la scuola competenze e ambienti per l'apprendimento*” 2014-2020 – FESR Obiettivo Specifico 10.8 “*Diffusione della società della conoscenza nel mondo della scuola e della formazione e adozione di approcci didattici innovativi*” – Azione 10.8.1 “*Interventi infrastrutturali per l'innovazione tecnologica, laboratori di settore e per l'apprendimento delle competenze chiave*”; Sotto-azione 10.8.1.B2 – **Laboratori Professionalizzanti**

REITERA Disciplinare di gara

Dirigente Scolastico – Prof.ssa Maria Elena Grassi

Direttore SS.GG.AA. – Patti Agostina

Codice Identificativo Progetto: 10.8.1.B2-FESRPON-SI-2018-48 Arti Figurative Plastico-Pittorico- Modulo: E ORA... SIPARIO!

Codice CUP: J47D18000110007

II DIRIGENTE SCOLASTICO

VISTA la nota MIUR AOODGEFID/10002 del 20/04/2018 con la quale la Direzione Generale per interventi in materia di edilizia scolastica, per la gestione dei fondi strutturali per l'istruzione e per l'innovazione digitale – Uff. IV del MIUR ha comunicato che è stato autorizzato il **progetto**

“LABORATORI professionalizzanti – Modulo E ORA... SIPARIO!

proposto da questa Istituzione Scolastica, per un importo complessivo di € 34.400,00 (trentaquattromilaquattrocento) IVA inclusa.

VISTA la Delibera del Consiglio d'Istituto 14/02/2018 di approvazione del Programma Annuale Esercizio Finanziario corrente;

RITENUTO adeguato esperire la procedura mediante **procedura negoziata**, criterio di scelta del contraente è quello dell'**offerta economicamente più vantaggiosa** ai sensi dell'art. 95 del D.lgs. n. 50 del 18 aprile 2016.

VERIFICATA ai sensi del D.L. n.52/2012 e della legge n.228/2012 di stabilità 2013, l'impossibilità di acquisire la fornitura “de qua” tramite l'adesione ad una Convenzione-quadro Consip.



VISTA la determina del Dirigente Scolastico Prot. n. 426/C-23c del 16/01/2019

Considerato che non è pervenuta nessuna offerta per il Lotto n.1 PALCO-SCALETTA-PEDANA- Disciplinare di Gara- prot. n. 498/C23c del 18/01/2019

Nell'ambito del **PONFESR 10.8.1.B2** si intende **reiterare il Disciplinare di Gara** mediante **procedura negoziata** ai sensi degli artt. 35 e 58 del D.Lgs. 50/2016 per la realizzazione del citato Lotto, riguardante la fornitura di beni e servizi per laboratorio professionalizzante- **Arti Figurative Plastico- Pittorico- Modulo: E ORA... SIPARIO! Nello specifico vedi capitolato per la fornitura.**

Premesso che

l'intento della stazione appaltante è la realizzazione del Lotto n.1; sarà cura dei fornitori invitati prevedere gli eventuali adattamenti (cavetterie, adattatori, spinotti, canaline, impianti ecc) indispensabili al corretto funzionamento dei materiali forniti, in sintonia con gli scopi del progetto stesso.

È pertanto suggerita la presa visione dei luoghi da parte delle ditte concorrenti che consenta alle aziende di valutare lo stato reale dei luoghi nei quali dovranno essere consegnate ed installate le attrezzature richieste e le circostanze che possono portare a formulare l'offerta. **Il sopraluogo** potrà avvenire previa appuntamento telefonico da concordare con gli uffici della Direzione Scolastica.

Le attrezzature richieste sono quelle inserite nel capitolato tecnico, e sono riferite al Lotto n.1.

Le caratteristiche tecniche sono tassativamente quelle indicate nel Capitolato tecnico, ma le aziende potranno fare proposte migliorative.

La fornitura dovrà essere realizzata secondo le modalità e le specifiche definite nel presente Disciplinare di Gara con la formula "chiavi in mano" tassativamente nei tempi richiesti.

Codesta impresa, ove interessata, a presentare la propria migliore offerta tecnico-economica per la realizzazione dell'attività in oggetto entro e non oltre **le ore 12:00 del giorno 27/02/2019 presso la Segreteria dell'istituzione scolastica in plico chiuso.**

Il Responsabile del procedimento è il Dirigente Scolastico Prof.^{ssa} Maria Elena Grassi ai sensi dell'art. 31 del D.Lgs. 50/2016.

Il contratto avrà come oggetto:

- **La fornitura delle attrezzature;**
- **La prestazione dei servizi di manutenzione ed assistenza per la durata di 24 mesi dalla data di accettazione della fornitura;**

1. OGGETTO DELLA GARA

Il presente disciplinare ha per oggetto:

- a) La fornitura di attrezzature nuove di fabbrica descritte nel Capitolato Tecnico;
- b) L'installazione ed il collaudo delle attrezzature, degli impianti e del palco;
- c) Servizi di manutenzione ed assistenza per la durata di almeno 24 mesi.

2. SOGGETTI AMMESSI ALLA GARA



Possono partecipare alla presente gara i soggetti nei termini stabiliti dal presente disciplinare di gara. **Le ditte partecipanti devono garantire, pena esclusione, un servizio di assistenza con interventi sul posto entro le 24 ore per mezzo di personale tecnico esperto dipendente diretto dell'azienda.**

3. IMPORTO DEL LOTTO OGGETTO DELLA GARA

L'importo totale della gara per la fornitura di cui al presente disciplinare è:

Laboratorio di Arti figurative-plast. Pitt.-	LOTTE	IMPORTO posto a base di gara IVA inclusa	IMPORTO posto a base di gara IVA esclusa
MODULO Teatro: E ora.....sipario!			
LOTTO n.1	PALCO-SCALETТА-PEDANA	€ 15.000,00	€12.295,08

3.1 – Quinto d'obbligo

In caso di economie risultanti dai ribassi o dal mancato utilizzo delle risorse destinate ai piccoli adattamenti edilizi, progettazione, ecc. l'amministrazione potrà richiedere ulteriori quantità delle attrezzature offerte ai medesimi prezzi, in ottemperanza a quanto previsto dall'art. 106, comma 12 del D.Lgs. 50/2016 e ss.mm.ii. (Quinto d'obbligo)

4. LISTINO PREZZI – INDICAZIONE CIG E TRACCIABILITA' FLUSSI FINANZIARI

La ditta aggiudicatrice dovrà praticare, per tutta la durata contrattuale, i prezzi con cui si è aggiudicato la fornitura. I prezzi relativi a tutti i prodotti, oggetto del presente capitolato, devono intendersi comprensivi di installazione e corretta attivazione e/o configurazione nei locali della scuola.

LOTTO	C.I.G.
LOTTO n. 1: PALCO-SCALETТА-PEDANA	Z6A26C0643

In particolare si rammenta che il fornitore aggiudicatario assume gli obblighi di tracciabilità di cui alla normativa vigente pena la nullità assoluta del contratto.

5. ADEMPIMENTI RELATIVI ALLA PRESENTAZIONE DELLE OFFERTE E DELLA DOCUMENTAZIONE RICHIESTA PER L'AMMISSIONE ALLA PROCEDURA

I Concorrenti non potranno pretendere compensi o rimborsi per la compilazione delle offerte o per atti ad esse inerenti, né risarcimento per qualsiasi causa. Con la presentazione dell'offerta, i Concorrenti si obbligano: - ad eseguire il servizio secondo le modalità previste nel capitolato Tecnico; - ad accettare, senza riserva alcuna, tutte le condizioni, oneri e clausole previste nel presente documento e nel capitolato tecnico, nonché negli atti richiamati negli stessi; - a mantenere invariata l'offerta per il termine di 90 (novanta) giorni decorrente dal giorno di scadenza per la presentazione delle offerte.



UNIONE EUROPEA

FONDI
STRUTTURALI
EUROPEI

PER LA SCUOLA - COMPETENZE E AMBIENTI PER L'APPRENDIMENTO - FSE

pon
2014-2020



MIUR

Ministero dell'Istruzione, dell'Università e della Ricerca
Dipartimento per la Programmazione
Direzione Generale per interventi in materia di edilizia
scuolastica, per la gestione dei fondi strutturali per
l'istruzione e per l'innovazione digitale
Ufficio IV

6. MODALITÀ DI PRESENTAZIONE DELL'OFFERTA A PENA ESCLUSIONE E DOCUMENTAZIONE OBBLIGATORIA

Il fornitore per poter partecipare al presente Bando di Gara dovrà, a pena di esclusione, far pervenire entro **le ore 12:00 del giorno 27/02/2019 presso la Segreteria dell'istituzione scolastica**, si fa presente che il termine fissato è quello entro cui le offerte dovranno essere materialmente giacenti presso la sede scolastica appaltante. Resta espressamente stabilito che ai fini del termine della presentazione dell'offerta, farà fede il timbro di ricezione a protocollo apposto sul predetto plico dalla Segreteria di questo istituto. Sarà motivo di esclusione qualunque difformità in ordine alle modalità e alla tempistica del recapito.

Il plico indirizzato al Dirigente Scolastico dell'I.I.S. "Filippo Brunelleschi" Via Guicciardini s.n. Via Verga 99 – 95024 Acireale (CT) dovrà recare la seguente dicitura scritta:

OFFERTA PER LA FORNITURA DI BENI E SERVIZI:

"PREVENTIVO FESR 10.8.1.B2-FESR PON-SI-2018-48

TITOLO PROGETTO: Laboratorio arti figurativo plastico pittorico Modulo E ora...Sipario! Lotto N1.

L'offerta dovrà essere contenuta in plico chiuso e sigillato contenente numero 2 buste: busta A e busta B; anch'esse chiuse e sigillate indirizzato al Dirigente Scolastico dell'I.I.S. "Filippo Brunelleschi" Via Guicciardini s.n. Via Verga 99 – 95024 Acireale (CT) dovrà recare la seguente dicitura scritta:

OFFERTA PER LA FORNITURA DI BENI E SERVIZI:

"PREVENTIVO FESR 10.8.1.B2-FESR PON-SI-2018-48

TITOLO PROGETTO: Laboratorio arti figurativo plastico pittorico Modulo E ora...Sipario!

DESCRIZIONE DELLE BUSTE E LORO CONTENUTO:

BUSTA "A", debitamente sigillata e controfirmata dal legale rappresentante della Ditta sui lembi di chiusura, a pena esclusione, con all'esterno la dicitura "Busta A – DOCUMENTAZIONE AMMINISTRATIVA", contenente:

- a. **Domanda di partecipazione (Allegato 1).**
- b. **Disciplinare di gara – controfirmato per accettazione.**
- c. **Autocertificazione di Iscrizione della ditta proponente alla C.C.I.A.A.**, non anteriore a tre mesi rispetto alla data di pubblicazione del presente avviso, con attività esercitata analoga all'oggetto della fornitura e completo della dicitura di Non Fallenza; nonché dell'abilitazione all'installazione, alla trasformazione, all'ampliamento e alla manutenzione degli impianti di cui all'Art. 1 della Legge 46/90; dalla quale risultino: il numero di iscrizione; il nome (o i nomi) del legale rappresentante dell'impresa; i nomi degli amministratori (se l'impresa è una società di capitali);
- d. **Capacità tecnica:** dichiarazione firmata dal Legale rappresentante della Ditta concernente il fatturato relativo alle forniture di medesimo oggetto realizzate presso istituzioni scolastiche negli ultimi tre anni.
- e. **Dichiarazione composizione organi tecnici** incaricati della manutenzione, assistenza e controllo qualità firmata dal Legale Rappresentante della Ditta ai sensi dell'art. 14, comma 1 lettera c) del D.Lgs. 24/07/92 n. 358 e successive modifiche e integrazioni.
- f. **Abilitazione** all'installazione e manutenzione di impianti elettrici ed elettronici, così come previsto dal DM 37/08, e successive modifiche, al fine di produrre regolare certificazione degli impianti realizzati (solo per i lotti elettrici ed elettronici)



UNIONE EUROPEA

FONDI
STRUTTURALI
EUROPEI

PER LA SCUOLA - COMPETENZE E AMBIENTI PER L'APPRENDIMENTO - FSE

pon
2014-2020



MIUR

Ministero dell'Istruzione, dell'Università e della Ricerca
Dipartimento per la Programmazione
Direzione Generale per interventi in materia di edilizia
scolastica, per la gestione dei fondi strutturali per
l'istruzione e per l'innovazione digitale
Ufficio IV

- g. **Copia del documento di identità** valido per tutti i sottoscrittori debitamente firmato con grafia leggibile.
- h. **Comunicazione del Conto corrente dedicato;**
- i. **Consenso al trattamento dei dati personali sensibili ed ai sensi dell'art.96 del D. Lgs. n.1 96/2003 e ss.mm.**
- j. **Dichiarazione sostitutiva cumulativa** rilasciata a firma del legale rappresentante in cui è contenuta:
- dichiarazione attestante che: l'impresa non si trova in stato di fallimento, di liquidazione coatta, di amministrazione controllata, di concordato preventivo; non è in corso un procedimento per la dichiarazione di una delle predette situazioni; l'impresa non versa in stato di sospensione dell'attività commerciale;
 - dichiarazione attestante la non sussistenza di condanne con sentenze passate in giudicato per qualsiasi reato incidente sulla moralità professionale o per delitti finanziari per i seguenti soggetti: legali rappresentanti, amministratori nel caso di società per azioni o società a responsabilità limitata, soci accomandatari nel caso di società in accomandita semplice;
 - dichiarazione di essere in regola con gli obblighi di assunzione di cui all'art. 17 della legge 68/1999 e di aver adempiuto agli obblighi assicurativi e contributivi e di applicare il corrispondente contratto collettivo nazionale ai propri dipendenti;
 - dichiarazione di non essere in presenza di cause ostative in materia di criminalità organizzata (antimafia);
 - dichiarazione di non aver commesso violazioni gravi, definitivamente accertate, attinenti l'osservanza delle norme poste a tutela della prevenzione della salute e della sicurezza sui luoghi di lavoro e che intende rispettare e far rispettare nell'esecuzione dell'appalto in oggetto, le disposizioni di legge vigenti in materia con particolare riferimento al D.L.vo 81/2008;
 - dichiarazione di adottare, durante le fasi di lavoro, tutte le misure di sicurezza e garanzie previste dal D.Leg.vo 81/2008 e successive modifiche e integrazioni.
 - dichiarazione attestante che l'impresa è in regola con gli obblighi relativi al pagamento delle imposte e delle tasse (**DURC**);
 - dichiarazione attestante che l'impresa non si trova in nessuna delle condizioni di esclusione dalla partecipazione alle gare ai sensi del D. Lgs. 358/92 e successive modifiche;
 - dichiarazione di aver preso visione del capitolato e di accettarlo senza riserva alcuna;
 - dichiarazione di mantenere la validità dell'offerta fino al completamento della fornitura;
 - dichiarazione che la consegna e l'installazione del materiale avverrà con proprio personale specializzato, a proprio carico e a proprie spese nella sede centrale dell'Istituto;
 - dichiarazione attestante la conoscenza di doversi assumere la piena responsabilità per eventuali danni causati dal proprio personale durante l'installazione delle apparecchiature e dei lavori forniti, a persone e/o cose dell'istituto o di terzi, ed in particolare di disporre di adeguata copertura assicurativa.

BUSTA "B", sigillata e contrassegnata dall'etichetta "Busta B" – "Offerta Tecnico-Economica" contenente:

- a) **Offerta Tecnica** (In relazione al lotto di riferimento) **Allegato 2**
- b) **Scheda Tecnica** per singolo articolo – (per il lotto unico di riferimento), contenente la marca ed il modello delle attrezzature offerte (dovranno essere di marche presenti a livello internazionale e non sono ammessi prodotti assemblati), specificare le caratteristiche tecniche di ogni attrezzatura proposta.



UNIONE EUROPEA

FONDI
STRUTTURALI
EUROPEI

PER LA SCUOLA - COMPETENZE E AMBIENTI PER L'APPRENDIMENTO - FSE

pon
2014-2020



MIUR

Ministero dell'Istruzione, dell'Università e della Ricerca
Dipartimento per la Programmazione
Direzione Generale per Interventi in materia di edilizia
scuolastica, per la gestione dei fondi strutturali per
l'Istruzione e per l'innovazione digitale
Ufficio IV

c) Le seguenti dichiarazioni:

- garanzia di almeno 2 anni su tutte le attrezzature offerte;
- montaggio e collaudo da effettuarsi a proprie spese presso le sedi della Stazione Appaltante a cura dei tecnici della Ditta;
- assistenza tecnica presso l'Istituto da erogarsi nei normali orari d'ufficio;
- conformità della fornitura a quanto prescritto dal D.Lgs. n. 81/2008 e normativa collegata.

d) **Dichiarazione ai sensi del Dpr 445/ 2000**

e) **Documenti di natura economica per il lotto di riferimento**

- **Offerta economica complessiva per il singolo lotto di riferimento;**
- **Elenco prezzi per singolo articolo per il singolo lotto di riferimento - Allegato 3**

7. CAUSE DI NON AMMISSIONE E DI ESCLUSIONE

In caso di non completa conformità dell'offerta tecnica ai requisiti stabiliti nel Capitolato Tecnico ed a quanto stabilito nel presente Disciplinare, detta offerta non sarà ritenuta valida e, conseguentemente, non si procederà alla successiva fase di apertura dell'offerta economica. Saranno altresì escluse le offerte che, sebbene presentate regolarmente entro i termini previsti, si presentino prive della documentazione richiesta.

8. MODALITÀ DI AGGIUDICAZIONE DELLA GARA

La modalità di aggiudicazione della Gara è l'offerta economicamente più vantaggiosa ai sensi dell'art. 95 del 18/4/2016 D. Lgs. n. 50 e ss. mm. ii. ferme restando le caratteristiche descritte nel capitolato tecnico.

Un'apposita commissione tecnica nominata dal Dirigente della Stazione Appaltante, che ne assumerà la presidenza, valuterà le offerte, il giorno 1 marzo 2019 alle ore 11 presso la sede centrale dell'Istituto (eventuale presenza delle ditte interessate, come da normativa vigente). Al termine della comparazione delle offerte il Dirigente Scolastico comunicherà la graduatoria delle ditte partecipanti. Tale graduatoria verrà pubblicizzata nel sito web della scuola secondo la normativa vigente.

Si precisa che in ogni caso lo scrivente si riserva di non procedere all'aggiudicazione nel caso in cui dovesse ritenere l'offerta non congrua o non rispondente alle esigenze del servizio richiesto o ancora per nuove o mutate esigenze a suo insindacabile giudizio, senza dover motivare la decisione e nulla dovere ai fornitori a nessun titolo. È altresì facoltà dello scrivente procedere **all'aggiudicazione anche in presenza di una sola offerta ritenuta valida. In caso di economie risultanti dai ribassi o dal mancato utilizzo delle risorse destinate ai piccoli adattamenti edilizi, progettazione, ecc...** l'amministrazione potrà richiedere ulteriori quantità delle attrezzature offerte ai medesimi prezzi previa autorizzazione all'autorità di gestione.

La graduatoria finale sarà stilata sulla base dell'offerta economicamente più vantaggiosa mediante l'assegnazione di un punteggio massimo di 100 punti secondo i parametri di seguito indicati:

Elementi oggetto di valutazione	Punteggio massimo	Sub - elementi	Punteggio max sub-elementi



UNIONE EUROPEA

FONDI
STRUTTURALI
EUROPEIpon
2014-2020Ministero dell'Istruzione, dell'Università e della Ricerca
Dipartimento per la Programmazione
Direzione Generale per Interventi in materia di edilizia
scuolastica, per la gestione dei fondi strutturali per
l'Istruzione e per l'innovazione digitale
Ufficio IV

MIUR

PER LA SCUOLA - COMPETENZE E AMBIENTI PER L'APPRENDIMENTO - FSE

1. OFFERTA TECNICA	70	- Coerenza, adeguatezza e qualità della proposta rispetto alle esigenze manifestate dalla Stazione Appaltante	20
		- Proposte migliorative rispetto alle forniture previste, offerte dal concorrente all'Ente Appaltante, mirante alla valorizzazione tecnologica, funzionale ed estetica dell'intervento	10
		- Proposte aggiuntive rispetto alle forniture previste offerte dal concorrente all'Ente Appaltante	10
		- Estensione garanzia oltre i 24 mesi: 36 MESI 48 MESI 60 MESI	3 5 10
		- Estensione assistenza oltre 24 mesi 36 MESI 48 MESI 60 MESI	3 5 10
		- Tempo di consegna, esecuzione e collaudo delle forniture e messa in opera	10
2. OFFERTA ECONOMICA	30	Prezzo offerto*	30
TOTALE	100	TOTALE	100

* Il punteggio viene calcolato con la seguente formula: Offerta minima proposta dalle Ditte partecipanti moltiplicato per il punteggio massimo da assegnare e diviso per l'offerta della ditta in esame;

$$PUNTEGGIO = \frac{OFFERTA\ MINIMA\ TRA\ TUTTE\ QUELLE\ PRESENTATE * 30}{OFFERTA\ DITTA\ IN\ ESAME}$$

Il punteggio finale valevole ai fini dell'aggiudicazione sarà uguale alla sommatoria dei punteggi rispettivamente ottenuti dall'offerta tecnica e dall'offerta economica.

La fornitura sarà aggiudicata all'offerente che avrà riportato nella comparazione il maggior punteggio, calcolato nella sua totalità.



2. L'amministrazione si riserva di procedere all'aggiudicazione anche in presenza di una sola offerta valida purché rispondente a tutti i requisiti previsti dal presente bando.

3. Secondo quanto previsto dall'art. 81, comma 3 del Codice dei contratti pubblici, la stazione appaltante può non procedere all'aggiudicazione se nessuna offerta dovesse risultare conveniente o idonea in relazione all'oggetto del contratto.

9. QUALITÀ DEI MATERIALI

Il materiale della fornitura dovrà essere di marca e conforme alle specifiche tecniche minime descritte nel capitolato. Le attrezzature dovranno essere nuove di fabbrica, presenti nei listini ufficiali delle case madri al momento dell'offerta e possedere le seguenti certificazioni:

- Certificazione ISO 9000/9001 del produttore rilasciata da enti accreditati;
- Certificazioni richieste dalla normativa europea per la sicurezza elettrica;
- Certificazione EN60950 e EN55022 con marcatura CE apposta sull'apparecchiatura o sul materiale. È ammessa l'apposizione del marchio CE sui documenti allegati al prodotto solo qualora ne sia impossibile l'apposizione diretta sul componente.

10. CONDIZIONI PARTICOLARI DI FORNITURA

Le attività di consegna e installazione includono: imballaggio, trasporto, facchinaggio, consegna al piano, posa in opera, configurazione delle attrezzature, asporto degli imballaggi. Sono a carico della Ditta aggiudicataria i rischi di perdite e danni alle apparecchiature ed ai programmi durante il trasporto fino alla consegna nei locali della Scuola Appaltante.

Sono altresì a carico della Ditta aggiudicataria gli oneri di trasporto delle attrezzature, di imballo e recupero e di trasporto al rifiuto degli imballi stessi una volta che sia stata effettuata l'installazione.

Il lavoro deve essere realizzato a regola d'arte in materia di sicurezza sul posto di lavoro.

Il collaudo sarà effettuato in contraddittorio in presenza di incaricati dell'impresa che dovranno controfirmare il relativo processo verbale, entro 10 giorni dalla data di ultimazione dell'installazione. Il collaudo dovrà accertare che tutti i beni consegnati presentino i requisiti richiesti e siano perfettamente funzionanti. Il tempo ultimo previsto per la consegna, installazione e messa in opera delle apparecchiature ordinate è di 60 (sessanta) giorni dalla stipula del contratto.

Il mancato rispetto di quanto temporalmente stabilito può essere causa di rescissione del contratto e risarcimento del danno nella misura del 5% dell'importo a base d'asta. È fatta salva la facoltà della scuola di rivalersi nei confronti della ditta aggiudicataria nel caso in cui il ritardo causi la perdita del finanziamento.

11. MANUTENZIONE E ASSISTENZA

La garanzia deve essere inclusiva di assistenza e manutenzione con decorrenza dalla "data di collaudo positivo" della fornitura e con intervento in loco entro le 24h, della durata di 24 (ventiquattro) mesi. I numeri telefonici e di fax dei centri di manutenzione e assistenza devono essere numeri Verdi gratuiti per il chiamante o, in alternativa, numero/i telefonico/i di rete fissa. Non sono ammessi, pertanto, numeri telefonici del tipo 199.xxx.xxx. Dal primo giorno lavorativo successivo alla data della firma



del contratto, il Fornitore dovrà garantire, unitamente alla nomina del referente/responsabile tecnico del servizio, come previsto nel Disciplinare, la disponibilità dei propri recapiti telefonici, fax ed e-mail. Il servizio dovrà essere attivo nei giorni lavorativi.

12. LUOGO DI ESECUZIONE DELLE PRESTAZIONI

La ditta aggiudicatrice dovrà eseguire le prestazioni contrattuali presso:

I.I.S. "Filippo Brunelleschi" – Via Guicciardini s.n. – Acireale (CT)

Si precisa che qualsiasi omissione anche solo formale di tutte o di alcune delle norme previste dalla presente lettera d'invito, con particolare riferimento alle cause di non ammissione o di esclusione della gara, sono considerate dalla Stazione Appaltante causa inderogabile di esclusione o di non ammissione. Trascorso il termine per la presentazione dell'offerta, non sarà riconosciuta valida alcun'altra offerta, anche se sostitutiva o aggiuntiva di offerta precedente. Saranno, inoltre, escluse le Ditte che dovessero dichiarare che le offerte sono assoggettate a brevetti o casi analoghi protetti.

13. DURATA DEL CONTRATTO

- a) Il contratto di fornitura avente ad oggetto la fornitura di attrezzature informatiche ha durata di 24 (ventiquattro) mesi ovvero la diversa durata offerta per il servizio di assistenza e manutenzione in garanzia quale requisito migliorativo, decorrenti dalla data di Accettazione della fornitura coincidente con la data di esito positivo del collaudo effettuato.
- b) Il servizio di assistenza e manutenzione in garanzia ha una durata pari ad almeno 24 (ventiquattro) mesi.

14. PENALE

Gli eventuali inadempimenti contrattuali che daranno luogo all'applicazione delle penali, dovranno essere contestati al Fornitore, secondo le modalità di legge previste. L'amministrazione appaltante si riserva comunque di rivalersi sul fornitore per tutti i danni subiti, anche per l'eventuale perdita del finanziamento per causa o colpa del fornitore.

15. RISOLUZIONE E RECESSO

In caso di ritardo o parziale adempimento del contratto, l'Istituto Scolastico potrà intimare l'affidatario, a mezzo posta elettronica certificata, di adempiere a quanto necessario per il rispetto delle specifiche norme contrattuali, entro il termine di 10 giorni. L'ipotesi del protrarsi del ritardato o parziale adempimento del contratto, costituisce condizione risolutiva espressa, ai sensi dell'art. 1456 c.c. senza che l'inadempiente abbia nulla a pretendere fatta salva l'esecuzione del danno. È fatto salvo, altresì, il risarcimento di ogni maggior danno subito dall'Istituto Scolastico. In ogni caso l'Istituto Scolastico si riserva il diritto di recedere dal contratto dandone comunicazione a mezzo posta elettronica certificata con 15 gg di preavviso rispetto alla data di recesso.

16. CORRISPETTIVO E FATTURAZIONE

La fattura elettronica, emessa solo dopo il collaudo con esito positivo, sarà intestata a:

Denominazione Ente: I.I.S. "Filippo Brunelleschi"

Codice Univoco ufficio: UFK5KP



Cod. fisc. del servizio di F.E.: 81005960877

Il pagamento seguirà i flussi di accreditamento dei fondi da parte della Comunità Europea e sarà effettuato entro trenta giorni dalla data di effettivo accreditamento dei fondi o entro il termine diverso stabilito in sede di contratto. Eventuali anticipi saranno corrisposti solo a seguito del finanziamento e erogazione degli stessi da parte dell'Autorità di gestione.

17. DEFINIZIONE DELLE CONTROVERSIE

Contro i provvedimenti che il concorrente ritenga lesivi dei propri interessi è ammesso ricorso al TAR della regione Sicilia - Catania entro 30 giorni. Eventuali controversie che dovessero insorgere durante lo svolgimento del servizio saranno demandate al giudice ordinario: Il Foro competente è quello di Catania.

18. DISPOSIZIONI FINALI

a) L'aggiudicazione ha carattere provvisorio in quanto subordinata:

- **Alla verifica di assenza di irregolarità nelle operazioni di gara;**
- **All'approvazione del verbale di gara e all'aggiudicazione da parte del RUP ai sensi della successiva lettera b).**

b) L'aggiudicazione definitiva non equivale in nessun caso ad accettazione dell'offerta e diventa efficace solo dopo la verifica del possesso dei requisiti dell'aggiudicatario e dell'assenza di cause di esclusione.

19. TRATTAMENTO DEI DATI PERSONALI – INFORMATIVA

Con la presente si informa la S.V. che i dati forniti per le finalità connesse all'oggetto del presente documento saranno trattati dal Titolare in conformità alle disposizioni del D. Lgs. 196/2003 così come modificato dal D. Lgs. 101/2018 e del Regolamento Europeo 2016/679. Più specificatamente, in linea con quanto previsto dall'art.13 del sopracitato Regolamento, il Titolare indica i modi e i termini di tale trattamento nella informativa pubblicata nel sito WEB dell'Istituto alla pagina "Privacy e Protezione dei Dati".

20. RINVIO

Per quanto non espressamente contemplato nella presente lettera di invito si fa espresso rinvio a quanto previsto della vigente legislazione comunitarie nazionale e in materia di affidamento di contratti pubblici e da quanto previsto dal diritto vigente al momento del fatto.

21. ALLEGATI

- **Allegato 1: Istanza di partecipazione**
- **Allegato 2: Capitolato Tecnico e modello Offerta Tecnica**
- **Allegato 3: Modello Offerta Economica analitica**
- **Allegato 4: Stato di fatto Aula magna – layout grafico**

Il Dirigente Scolastico
Prof.^{ssa} Maria Elena Grassi





UNIONE EUROPEA

FONDI
STRUTTURALI
EUROPEI

PER LA SCUOLA - COMPETENZE E AMBIENTI PER L'APPRENDIMENTO - FSE

pon
2014-2020



MIUR

Ministero dell'Istruzione, dell'Università e della Ricerca
Dipartimento per la Programmazione
Direzione Generale per Interventi in materia di edilizia
scuolastica, per la gestione dei fondi strutturali per
l'istruzione e per l'innovazione digitale
Ufficio IV

ALLEGATO 1

ISTANZA DI PARTECIPAZIONE BANDO DI GARA

**PON FESR FESR 10.8.1.B2-FESR PON-SI-2018-48 – MODULO TEATRO: E
ORA...SIPARIO! – Lotto n. _1**

Il/La sottoscritto/a _____,

nato a _____ il _____ in qualità di legale rappresentante della

ditta _____ con sede

in _____ via _____ n° _____

C.F. _____, partita IVA n° _____,

consapevole delle responsabilità civili e penali derivanti da false dichiarazioni, sotto la propria personale responsabilità ai sensi dell'art. 76 del D.p.r n° 445/2000

DICHIARA

- di aver esaminato la il bando di gara dell'I.I.S. "F. Brunelleschi" , prot. n _____ del _____, e gli allegati relativi alla fornitura di beni e servizi per la realizzazione del modulo Arti Figurative Plastico- Pittorico- Modulo teatro: E ORA... SIPARIO!
- di essere a conoscenza dei requisiti, dei modi e tempi di partecipazione alla gara, dettagliatamente descritti nel bando e nei relativi allegati succitati;
- di ritenere realizzabile la fornitura dei prodotti e servizi oggetto del bando di gara;
- di aver preso conoscenza di tutte le circostanze, generali e particolari, e delle condizioni contrattuali che possono influire sulla determinazione del prezzo operato e sull'esecuzione della fornitura;
- di ritenere l'importo posto a base di gara nel suo complesso remunerativo e tale da consentire la propria offerta.

IL DICHIARANTE



UNIONE EUROPEA

FONDI
STRUTTURALI
EUROPEI

PER LA SCUOLA - COMPETENZE E AMBIENTI PER L'APPRENDIMENTO - FSE

pon
2014-2020



MIUR

Ministero dell'Istruzione, dell'Università e della Ricerca
Dipartimento per la Programmazione
Direzione Generale per interventi in materia di edilizia
scuolastica, per la gestione dei fondi strutturali per
l'istruzione e per l'innovazione digitale
Ufficio IV

ALLEGATO 2

Alla Ditta invitata: da riportare in carta intestata della Ditta, mantenendo il logo PON.

LOTTO N. 1 – PALCO – SCALETTA – PEDANA - VETRINA

ALLEGATO 2 – CAPITOLATO TECNICO E MODELLO OFFERTA TECNICA

FORNITURA RICHIESTA – DESCRIZIONE E CARATTERISTICHE MINIME	Q.TA	MARCA / MODELLO	CARATTERISTICHE MIGLIORATIVE
PALCO – altezza 1,20m; profondità 5m, larghezza 9 m rivestito in legno. Modulari per teatro Boccascena larghezza 7 m e altezza 3,5 m circa, quinte, frontale e laterale palco preferibilmente in cartongesso.	1		
Scaletta e pedana disabili secondo la normativa vigente	1		
Vetrina espositiva realizzata in alluminio anodizzato colore avorio, con vetri sicurezza, costituita da n. 7 ante apribili con serratura. Misura di ciascuna anta: altezza 2,67m circa, larghezza 1 m circa, profondità 0,5m circa, 6 ripiani interni in vetro e ripiano di copertura superiore per esterno. In ciascun ripiano dovrà essere prevista l'illuminazione adeguata a led.	1		



UNIONE EUROPEA

FONDI
STRUTTURALI
EUROPEI

pon
2014-2020

PER LA SCUOLA - COMPETENZE E AMBIENTI PER L'APPRENDIMENTO - FSE



Ministero dell'Istruzione, dell'Università e della Ricerca
Dipartimento per la Programmazione
Direzione Generale per Interventi in materia di edilizia
scuolastica, per la gestione dei fondi strutturali per
l'Istruzione e per l'innovazione digitale
Ufficio IV

MIUR

ALLEGATO 3

Alla Ditta invitata: da riportare in carta intestata della Ditta, mantenendo il logo PON.

ALLEGATO 3 –MODELLO OFFERTA ECONOMICA ANALITICA

LOTTO N. 1 – PALCO – SCALETTA – PEDANA - VETRINA

FORNITURA RICHIESTA – DESCRIZIONE E CARATTERISTICHE MINIME	Q.TA	MARCA / MODELLO	PREZZO UNITARIO IVA INCLUSA	PREZZO TOTALE IVA INCLUSA
PALCO – altezza 1,20m; profondità 5m, larghezza 9 m rivestito in legno. Modulari per teatro Boccascena larghezza 7 m e altezza 3,5 m circa, quinte, frontale e laterale palco preferibilmente in cartongesso.	1			
Scaletta e pedana disabili secondo la normativa vigente.	1			
Vetrina espositiva realizzata in alluminio anodizzato colore avorio, con vetri sicurezza, costituita da n. 7 ante apribili con serratura. Misura di ciascuna anta: altezza 2,67m circa, larghezza 1 m circa, profondità 0,5m circa, 6 ripiani interni in vetro e ripiano di copertura superiore per esterno. In ciascun ripiano dovrà essere prevista l'illuminazione adeguata a led.	1			
TOTALE			€	

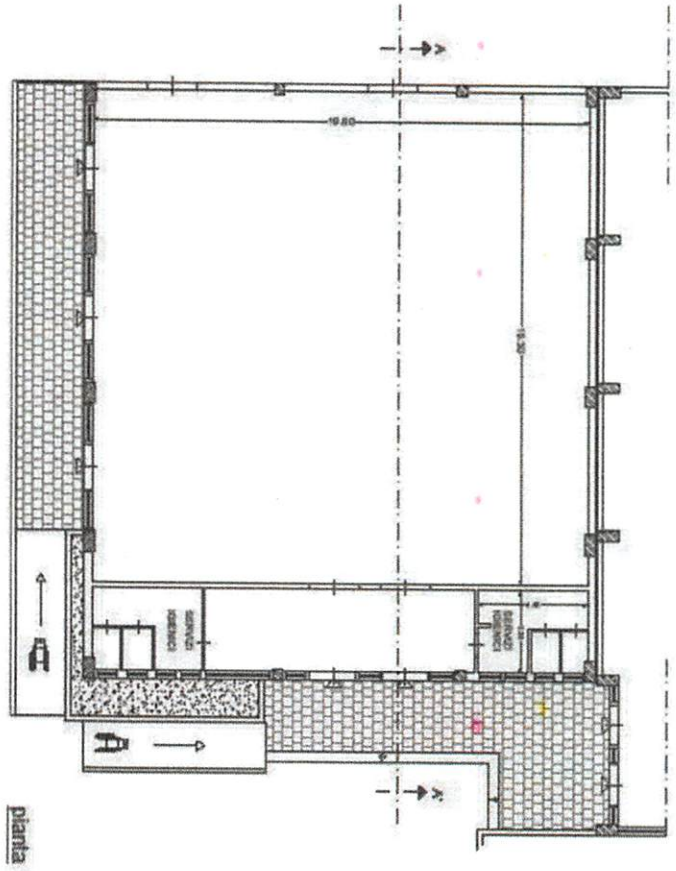

pianita

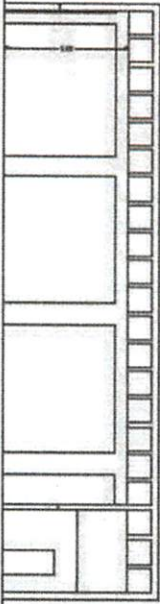

sezione A-A'

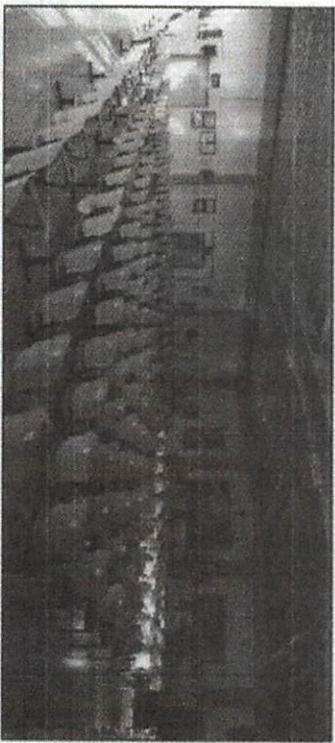

STATO DI FATTO

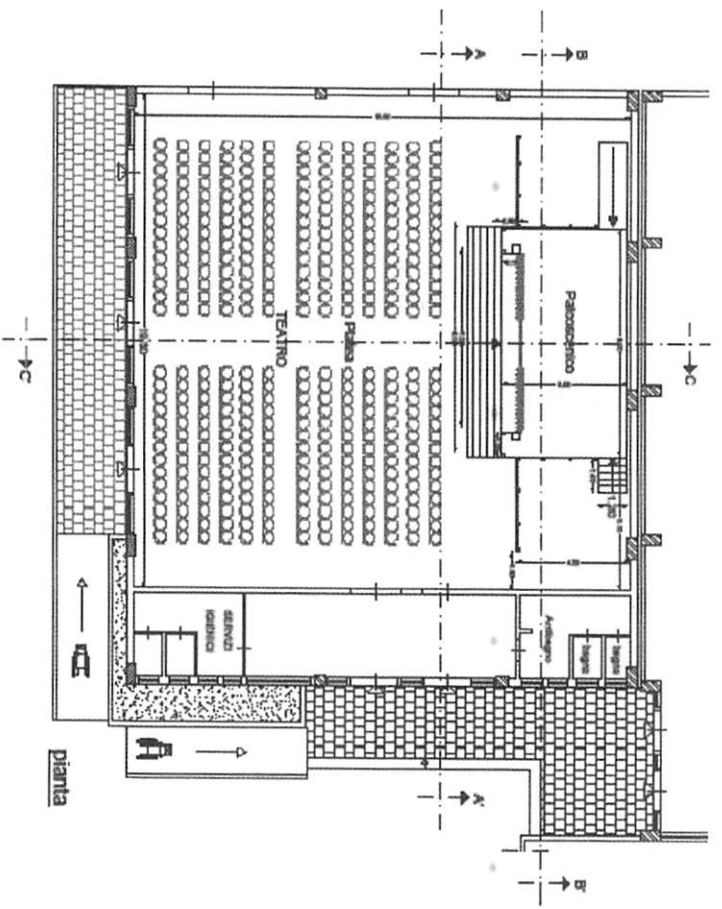

PROGETTO

